



Ευρωπαϊκή Ένωση  
Ταμείο Συνοχής

Επιχειρησιακό Πρόγραμμα  
Υποδομές Μεταφορών,  
Περιβάλλον και Αειφόρος  
Ανάπτυξη 2014 - 2020



ΕΛΛΗΝΙΚΗ ΔΗΜΟΚΡΑΤΙΑ  
ΙΟΝΙΟ ΠΑΝΕΠΙΣΤΗΜΙΟ  
ΔΙΕΥΘΥΝΣΗ ΤΕΧΝΙΚΩΝ ΥΠΗΡΕΣΙΩΝ

Κέρκυρα, 23/05/2022

Μελέτη: Εκπόνηση Μελετών Ενεργειακής  
Αναβάθμισης του κτιρίου του  
Τμήματος Περιβάλλοντος του Ιονίου  
Πανεπιστημίου

CPV: 71321000-4 «Υπηρεσίες εκπόνησης  
τεχνικών μελετών για μηχανολογικές  
και ηλεκτρολογικές εγκαταστάσεις  
κτιρίων»

Χρηματοδότηση: Π.Δ.Ε. 2021 - ΣΑΕ 275/1  
Κωδικός Έργου 2021ΣΕ27510123

Εκτιμώμενη Αξία Σύμβασης: 21.688,38 € (μη συμπ/νου ΦΠΑ)

Πρόσκληση Υποβολής Προσφοράς για τη σύναψη Δημόσιας Σύμβασης Μελέτης με θέμα «Εκπόνηση Μελετών Ενεργειακής Αναβάθμισης του κτιρίου του Τμήματος Περιβάλλοντος του Ιονίου Πανεπιστημίου» μέσω της διαδικασίας της Απευθείας Ανάθεσης

#### Συγγραφή Υποχρεώσεων

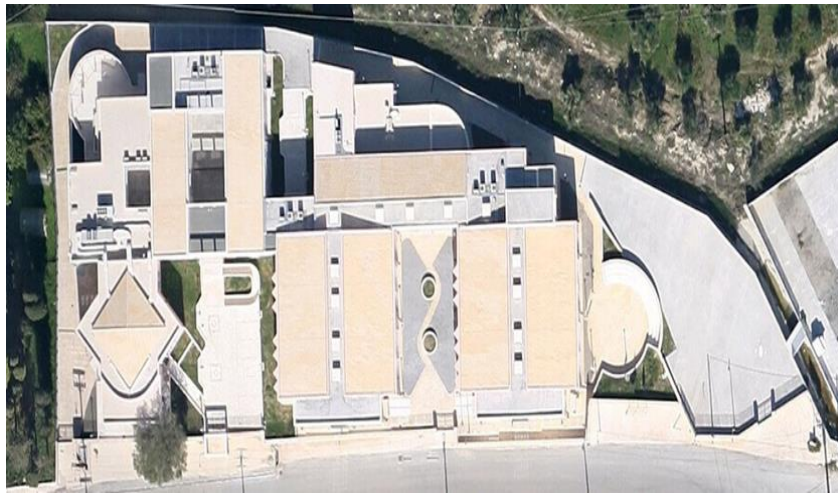

## ΠΕΡΙΕΧΟΜΕΝΑ

Περιεχόμενα .....	2
Άρθρο 1 ΕΙΣΑΓΩΓΗ .....	4
1.1 Γενικά.....	4
1.2 Ορισμοί, Συντομογραφίες και Αρχικά (όπως εμφανίζονται στις παρενθέσεις) .....	4
1.3 Σειρά ισχύος Συμβατικών Τευχών.....	4
Άρθρο 2 ΕΚΤΕΛΕΣΗ ΤΗΣ ΣΥΜΒΑΣΗΣ .....	5
2.1 Τόπος και χρόνος.....	5
2.2 Εκπρόσωποι του αναδόχου .....	5
2.3 Επίβλεψη της Σύμβασης.....	6
2.4 Υποβολή Εκθέσεων από τον ανάδοχο μελετητή .....	6
Άρθρο 3 ΠΡΟΣΩΠΙΚΟ ΤΟΥ ΑΝΑΔΟΧΟΥ ΜΕΛΕΤΗΤΗ .....	6
Άρθρο 4 ΑΜΟΙΒΗ - ΚΡΑΤΗΣΕΙΣ.....	7
4.1 Αμοιβή του αναδόχου μελετητή.....	7
4.2 Τα στοιχεία της αμοιβής του αναδόχου μελετητή.....	7
Άρθρο 5 ΕΓΓΥΗΣΕΙΣ .....	9
5.1 Εγγύηση καλής εκτέλεσης – εγγύηση προκαταβολής.....	9
5.2 Γενικοί Όροι Εγγυήσεων .....	9
Άρθρο 6 ΠΟΙΝΙΚΕΣ ΡΗΤΡΕΣ .....	10
Άρθρο 7 ΓΕΝΙΚΑ ΚΑΘΗΚΟΝΤΑ, ΕΥΘΥΝΕΣ, ΥΠΟΧΡΕΩΣΕΙΣ ΤΟΥ ΑΝΑΔΟΧΟΥ ΜΕΛΕΤΗΤΗ.....	10
7.1 Γενικές υποχρεώσεις και ευθύνες του Αναδόχου Μελετητή .....	10
7.2 Ελαττώματα και ελλείψεις της μελέτης .....	10
7.3 Ανάλυση ευθύνης από τον Ανάδοχο Μελετητή.....	11
7.4 Εκχώρηση Δικαιωμάτων ή Υποχρεώσεων .....	11
7.5 Εμπιστευτικότητα.....	11
7.6 Κυριότητα Σχεδίων και Εγγράφων .....	11
7.7 Τεκμηρίωση στοιχείων από Ηλεκτρονικό Υπολογιστή.....	11
7.8 Κυριότητα και Χρήση λογισμικού του Αναδόχου Μελετητή.....	12
7.9 Φορολογικές υποχρεώσεις του Αναδόχου .....	12
7.10 Ασφαλιστικές υποχρεώσεις του Αναδόχου Μελετητή για το Προσωπικό του .....	12
7.11 Δημοσιοποίηση - Ανακοινώσεις στον Τύπο.....	12
7.12 Αλληλογραφία με τον Εργοδότη .....	12

Άρθρο 8 ΥΠΟΧΡΕΩΣΕΙΣ ΤΟΥ ΕΡΓΟΔΟΤΗ.....	12
8.1 Παροχή υφισταμένων στοιχείων .....	12
8.2 Έγκαιρη πληρωμή του Αναδόχου.....	13
Άρθρο 9 ΔΙΑΦΟΡΕΣ - ΔΙΑΦΩΝΙΕΣ - ΑΝΩΤΕΡΗ ΒΙΑ.....	13
9.1 Καλόπιστη εφαρμογή της Σύμβασης .....	13
9.2 Λάθη / ασυμφωνίες στα έγγραφα της σύμβασης ή στην Προσφορά του Αναδόχου .....	13
9.3 Ανωτέρα βία.....	13
9.4 Εκτέλεση της σύμβασης παρά την ύπαρξη διαφωνίας.....	13
Άρθρο 10 ΕΚΠΤΩΣΗ ΑΝΑΔΟΧΟΥ – ΔΙΑΛΥΣΗ ΣΥΜΒΑΣΗΣ .....	14
10.1 Έκπτωση Αναδόχου Μελετητή .....	14
10.2 Διάλυση της σύμβασης.....	15
10.3 Ματαίωση της διάλυσης .....	15
10.4 Αποζημίωση αναδόχου μελετητή σε περίπτωση διάλυσης της σύμβασης .....	15
10.5 Υποκατάσταση του αναδόχου μελετητή .....	15
10.6 Δικαίωμα μονομερούς λύσης της Σύμβασης.....	15
10.7 Έγκριση μελέτης – Παραλαβή του αντικειμένου της σύμβασης .....	15
Άρθρο 11 ΔΙΟΙΚΗΤΙΚΗ ΚΑΙ ΔΙΚΑΣΤΙΚΗ ΕΠΙΛΥΣΗ ΔΙΑΦΟΡΩΝ.....	15
Άρθρο 12 ΙΣΧΥΟΥΣΑ ΝΟΜΟΘΕΣΙΑ ΚΑΙ ΓΛΩΣΣΑ ΕΠΙΚΟΙΝΩΝΙΑΣ .....	16
12.1 Νομοθεσία .....	16
12.2 Γλώσσα επικοινωνίας .....	16
Άρθρο 13 ΕΝΝΟΜΗ ΠΡΟΣΤΑΣΙΑ .....	16

## Άρθρο 1 ΕΙΣΑΓΩΓΗ

### 1.1 Γενικά

Η παρούσα Ε.Σ.Υ. προσδιορίζει το γενικό πλαίσιο και τους ειδικούς όρους για την εκτέλεση των συμβατικών υποχρεώσεων του αναδόχου μελετητή. Τα ειδικά θέματα που σχετίζονται με την διαδικασία ανάθεσης περιλαμβάνονται στο τεύχος "Πρόσκληση Υποβολής Προσφοράς", ενώ το αντικείμενο και τα τεχνικά χαρακτηριστικά της σύμβασης στο τεύχος "Τεχνικών Δεδομένων".

### 1.2 Ορισμοί, Συντομογραφίες και Αρχικά (όπως εμφανίζονται στις παρενθέσεις)

Αναθέτουσα αρχή της παρούσας σύμβασης είναι το Ν.Π.Δ.Δ. με την επωνυμία «Ιόνιο Πανεπιστήμιο».

Κύριος του έργου (ΚτΕ) είναι το Ιόνιο Πανεπιστήμιο.

Εργοδότης είναι το Ιόνιο Πανεπιστήμιο.

Ανάδοχος Μελετητής: Ο οικονομικός φορέας ή η ένωση οικονομικών φορέων στον οποίο ανατίθεται από τον εργοδότη με δημόσια σύμβαση η εκπόνηση της μελέτης, κατά τον ορισμό του άρθρου παράγρ. 1.43 του Ν.4412/2016.

Προϊσταμένη Αρχή (Π.Α.): Η Σύγκλητος του Ιονίου Πανεπιστημίου.

Διευθύνουσα Υπηρεσία (Δ.Υ.): Η Διεύθυνση Τεχνικών Υπηρεσιών του Ιονίου Πανεπιστημίου.

Συμβατική Αμοιβή : Η οικονομική προσφορά του αναδόχου μελετητή.

Δημόσια σύμβαση μελέτης: Η σύμβαση με αντικείμενο την εκπόνηση μελετών οι οποίες συνδέονται με την εκτέλεση έργου, κατά την έννοια της περ. 1.7 του άρθρου 2 του Ν.4412/2016 ή τον χωρικό σχεδιασμό, όταν οι μελέτες δεν εκπονούνται από το προσωπικό της αναθέτουσας αρχής, κατά τον ορισμό του άρθρου 2 παραγρ. 1.7α του Ν.4412/2016.

Έγγραφο της σύμβασης: Κάθε έγγραφο το οποίο παρέχει ή στο οποίο παραπέμπει ο αναθέτων φορέας με σκοπό να περιγράψει ή να προσδιορίσει στοιχεία της σύμβασης ή της διαδικασίας ανάθεσης, όπως:

- Α. Η Πρόσκληση Υποβολής Προσφοράς
- Β. Η Συγγραφή Υποχρεώσεων
- Γ. Το Τεύχος Τεχνικών Δεδομένων
- Δ. Το Τεύχος Προεκτιμώμενης Αμοιβής

### 1.3 Σειρά ισχύος Συμβατικών Τευχών

Μετά την υπογραφή του συμφωνητικού η σειρά ισχύος των εγγράφων είναι η ακόλουθη:

1. Το Συμφωνητικό.
2. Η Πρόσκληση Υποβολής Προσφοράς.
3. Η Οικονομική προσφορά του Αναδόχου Μελετητή.
4. Η Τεχνική Προσφορά του Αναδόχου Μελετητή.
5. Η Συγγραφή Υποχρεώσεων.
6. Το Τεύχος Τεχνικών Δεδομένων με το πρόγραμμα των απαιτούμενων μελετών και την τεκμηρίωση της σκοπιμότητας του έργου.
7. Το τεύχος των προεκτιμώμενων αμοιβών με τους αναλυτικούς υπολογισμούς της προεκτιμηθείσας αμοιβής

## Άρθρο 2 ΕΚΤΕΛΕΣΗ ΤΗΣ ΣΥΜΒΑΣΗΣ

### 2.1 Τόπος και χρόνος

Τόπος εργασίας του αναδόχου μελετητή είναι είτε το γραφείο του, είτε και η περιοχή του έργου εφόσον τούτο απαιτείται.

Ο ανάδοχος μελετητής υποχρεούται, ύστερα από έγκαιρη πρόσκληση των αρμοδίων οργάνων του εργοδότη (Προϊστ/νης Αρχής, Διευθ/σας Υπ/σίας και επιβλεπόντων) να συμμετέχει σε συσκέψεις, να παρέχει γραπτές ή προφορικές πληροφορίες και συμβουλές, να συμμετέχει σε επισκέψεις στην περιοχή που πρόκειται να κατασκευαστεί το μελετούμενο έργο και εν γένει να παρέχει την υποστήριξη που κρίνει χρήσιμη ο εργοδότης.

Μετά την έκδοση της απόφασης ανάθεσης, η αναθέτουσα αρχή τη δημοσιεύει στο ΚΗΜΔΗΣ, σύμφωνα με την παρ. 3 του άρθρου 38 του Ν.4412/2016 και την κοινοποιεί στον οικονομικό φορέα. Η παράλειψη εκπλήρωσης της υποχρέωσης του προηγούμενου εδαφίου καθιστά τη σύμβαση αυτοδικαίως άκυρη. Με την κοινοποίηση της απόφασης ανάθεσης η σύμβαση θεωρείται, ότι έχει συναφθεί και η υπογραφή του σχετικού συμφωνητικού έχει αποδεικτικό χαρακτήρα. Με την κοινοποίηση της απόφασης ανάθεσης προς τον ανάδοχο μελετητή, καλείται αυτός να υπογράψει το ιδιωτικό συμφωνητικό μέσα σε 15 ημέρες. Στο ιδιωτικό συμφωνητικό θα υπογράψει για λογαριασμό του εργοδότη το νόμιμο κατά τις οικείες διατάξεις όργανο και από πλευράς του αναδόχου ο ορισθείς με την υποβολή της προσφοράς εκπρόσωπός του.

Συμβατικός χρόνος εκτέλεσης της σύμβασης είναι η συνολική προθεσμία για την περαίωση του αντικειμένου της σύμβασης όπως αυτός προσδιορίζεται στο τεύχος τεχνικών δεδομένων και στην Πρόσκληση υποβολής προσφοράς. Η έναρξη της συνολικής και των τμηματικών προθεσμιών συμπίπτει, αν δεν ορίζεται διαφορετικά στο ιδιωτικό συμφωνητικό, με την επομένη της υπογραφής του.

Στο τεύχος Τεχνικών Δεδομένων παρέχεται ενδεικτικό χρονοδιάγραμμα εκπόνησης των επί μέρους μελετών, από το οποίο προκύπτει ο καθαρός χρόνος εκπόνησης του συνόλου του μελετητικού έργου και ο επιπρόσθετος χρόνος που περιλαμβάνει τις καθυστερήσεις για τις οποίες δεν ευθύνεται ο ανάδοχος μελετητής. Σε προθεσμία δεκαπέντε (15) ημερών από την υπογραφή του ιδιωτικού συμφωνητικού ο ανάδοχος υποχρεούται να υποβάλει νέο χρονοδιάγραμμα, το οποίο μετά την έγκρισή του θα αποτελεί συμβατικό στοιχείο. Στο νέο χρονοδιάγραμμα θα αναγράφονται οι καθαροί χρόνοι σύνταξης των μελετών για κάθε στάδιο και κατηγορία μελέτης, τα ακριβή σημεία έναρξης κάθε μελετητικής δράσης και οι χρόνοι των απαιτούμενων εγκρίσεων και ενεργειών της Υπηρεσίας, έτσι ώστε να τηρηθεί η συνολική προθεσμία.

Αν μετατίθεται το χρονικό σημείο έναρξης της μελετητικής δράσης, χωρίς ευθύνη του αναδόχου, δικαιούται αντίστοιχη παράταση προθεσμίας. Ως προς τις προθεσμίες εκτέλεσης των εργασιών της σύμβασης ισχύουν κατά τα λοιπά οι ρυθμίσεις του άρθρου 184 του Ν.4412/2016.

### 2.2 Εκπρόσωποι του αναδόχου

Το ιδιωτικό συμφωνητικό θα υπογραφεί, από πλευράς αναδόχου μελετητή, από τον ήδη εξουσιοδοτημένο κατά το στάδιο της ανάθεσης εκπρόσωπο του διαγωνιζομένου, ο οποίος μονογράφει επίσης και κάθε φύλλο των Συμβατικών Τευχών.

Επί πλέον, κατά την υπογραφή του συμφωνητικού, ο ανάδοχος μελετητής δύναται να ορίσει και αναπληρωτή εκπρόσωπο με τις ίδιες αρμοδιότητες. Για την αντικατάσταση των ως άνω εκπροσώπων του αναδόχου μελετητή γνωστοποιείται σχετικό έγγραφο του μελετητή στον εργοδότη, στο οποίο επισυνάπτεται η σχετική απόφαση των καταστατικών οργάνων του αναδόχου ή των μελών του σε περίπτωση αναδόχου σύμπραξης ή κοινοπραξίας. Η αντικατάσταση του εκπροσώπου του αναδόχου

μελετητή υπόκειται στην έγκριση του Προϊσταμένου της Δ.Υ. Οποιαδήποτε αλλαγή στη διεύθυνση κατοικίας των εκπροσώπων γνωστοποιείται ομοίως στον εργοδότη. Κοινοποιήσεις εγγράφων της σύμβασης στον παλιό εκπρόσωπο ή στην παλιά διεύθυνση θεωρούνται ισχυρές, εφόσον γίνονται πριν την γνωστοποίηση των μεταβολών.

Κατά την υπογραφή του συμφωνητικού ο ανάδοχος μελετητής δηλώνει την έδρα του και τον αντίκλητό του. Σε περίπτωση αναδόχου σύμπραξης, ως έδρα του αναδόχου θεωρείται η έδρα του εκπροσώπου του. Αντίκλητος του αναδόχου ορίζεται φυσικό πρόσωπο που κατοικεί στην έδρα της Διευθύνουσας Υπηρεσίας και αποδέχεται το διορισμό του με δήλωση που περιλαμβάνεται στο κείμενο της σύμβασης ή υποβάλλεται με ιδιαίτερο έγγραφο. Αντίκλητος δεν αποκλείεται να είναι και ο εκπρόσωπος του αναδόχου, εφόσον κατοικεί στην έδρα της Διευθύνουσας Υπηρεσίας. Στον αντίκλητο γίνονται νόμιμα, αντί του αναδόχου, οι κοινοποιήσεις των εγγράφων της υπηρεσίας. Ο ανάδοχος μελετητή μπορεί να αντικαταστήσει τον αντίκλητό του, μέχρι όμως την υποβολή της σχετικής δήλωσης με την οποία αντικαθίσταται, οι κοινοποιήσεις νομίμως γίνονται στον αντίκλητο. Η Διευθύνουσα Υπηρεσία δικαιούται να απαιτήσει από τον ανάδοχο την αντικατάσταση του αντικλήτου, αν ο τελευταίος δεν παραλαμβάνει τα έγγραφα που απευθύνονται προς τον ανάδοχο. Ο ανάδοχος μελετητή υποχρεούται να συμμορφωθεί αμέσως στην απαίτηση της Διευθύνουσας Υπηρεσίας.

### 2.3 Επίβλεψη της Σύμβασης

Ο Εργοδότης θα ορίσει και θα γνωστοποιήσει σχετικά στον ανάδοχο τα πρόσωπα που θα επιβλέψουν την εκτέλεση των εργασιών της σύμβασης. Οι αρμοδιότητες και ευθύνες των επιβλεπόντων ορίζονται κατά το άρθρο 183 του Ν.4412/2016.

### 2.4 Υποβολή Εκθέσεων από τον ανάδοχο μελετητή

Οι υποχρεώσεις του αναδόχου για την υποβολή εργασιών και εκθέσεων αναγράφονται αναλυτικά στο τεύχος “Τεχνικών Δεδομένων”.

### Άρθρο 3 ΠΡΟΣΩΠΙΚΟ ΤΟΥ ΑΝΑΔΟΧΟΥ ΜΕΛΕΤΗΤΗ

Ο ανάδοχος υποχρεούται να διαθέτει επαρκές και κατάλληλο προσωπικό για την εκτέλεση των υπηρεσιών που του ανατίθενται, σύμφωνα και με τις δεσμεύσεις που ανέλαβε με την υποβολή της προσφοράς του. Η εμπειρία και εν γένει τα προσόντα του προσωπικού αυτού τελούν υπό την ρητή ή και σιωπηρή έγκριση του εργοδότη.

Ο ανάδοχος υποχρεούται να χρησιμοποιήσει για την εκτέλεση της σύμβασης την ομάδα που δήλωσε κατά την διαδικασία του διαγωνισμού και να δηλώσει άμεσα την αποχώρηση οποιουδήποτε μέλους της ομάδας. Η Δ.Υ. ερευνά τους λόγους αποχώρησης και μπορεί να εγκρίνει την αναπλήρωσή του με αντίστοιχο στέλεχος που διαθέτει τουλάχιστον τα ίδια προσόντα, αν η αποχώρηση οφείλεται σε σπουδαίο λόγο. Αν η αποχώρηση έγινε με ευθύνη του αναδόχου και δεν κριθεί δικαιολογημένη, επισύρει την ποινή της εκπτώσεως (παρ. 3 του άρθρου 188 του Ν.4412/2016). Ο ανάδοχος είναι υποχρεωμένος να τηρεί τις υποχρεώσεις στους τομείς του περιβαλλοντικού, κοινωνικο-ασφαλιστικού και εργατικού δικαίου που έχουν θεσπιστεί από το δίκαιο της Ένωσης, το εθνικό δίκαιο, συλλογικές συμβάσεις ή διεθνείς διατάξεις περιβαλλοντικού, κοινωνικοασφαλιστικού και εργατικού δικαίου, οι οποίες εφαρμόζονται στο Παράρτημα XIV του Προσαρτήματος Β' του ν.4412/2016.

## Άρθρο 4 ΑΜΟΙΒΗ - ΚΡΑΤΗΣΕΙΣ

### 4.1 Αμοιβή του αναδόχου μελετητή

Συμβατική αμοιβή του αναδόχου μελετητή είναι το ποσό της οικονομικής του προσφοράς. Η αμοιβή αυτή μπορεί να τροποποιηθεί στις περιπτώσεις που

- α) αυξάνεται το φυσικό αντικείμενο, με συμπληρωματική σύμβαση
- β) εγκριθούν αρμοδίως αποζημιώσεις,
- γ) δοθεί παράταση της προθεσμίας εκτέλεσης της σύμβασης με αναθεώρηση της αμοιβής του εφόσον συντρέχουν οι λόγοι και προϋποθέσεις του Ν.4412/2016 κατά τα αναφερόμενα στα άρθρα 132 και 186 του Νόμου.

### 4.2 Τα στοιχεία της αμοιβής του αναδόχου μελετητή

Ο ανάδοχος αμείβεται σύμφωνα με την ανάλυση της αμοιβής του, σε κατηγορίες μελετών και στάδια (εάν εφαρμόζεται), όπως προκύπτουν από την οικονομική του προσφορά.

Ο ανάδοχος αμείβεται τμηματικά, επί τη βάσει της γενομένης με την οικονομική προσφορά του αναδόχου ανάλυσης της αμοιβής του και κατανέμεται σε προκαταβολή και πληρωμές μετά την υποβολή, την έγκριση και παραλαβή της μελέτης. Ειδικότερα ρυθμίζεται από το άρθρο 187 του Ν.4412/2016:

α) Με την υπογραφή της σύμβασης, καθώς και την εντολή έναρξης κάθε επόμενου σταδίου χορηγείται στον ανάδοχο έντοκη προκαταβολή που ανέρχεται σε ποσοστό δεκαπέντε τοις εκατό (15%) της συμβατικής αμοιβής του σταδίου, έναντι ισόποσης εγγυητικής επιστολής, που εκδίδεται κατά τα οριζόμενα στο άρθρο 72 του Ν.4412/2016.

β) Μετά την παρέλευση του μισού συμβατικού χρόνου εκπόνησης κάθε σταδίου και εφόσον έχει κατά την κρίση της επιβλέπουσας υπηρεσίας εκπονηθεί εργασία ποσοστού μεγαλύτερου του πενήντα τοις εκατό (50%) του υπόψη σταδίου, καταβάλλεται έναντι ισόποσης εγγυητικής επιστολής επιπλέον ποσοστό είκοσι τοις εκατό (20%) της αμοιβής που αντιστοιχεί στο υπόψη στάδιο.

γ) Μετά την υποβολή κάθε σταδίου ανά κατηγορία μελέτης, κατόπιν συνοπτικού ελέγχου της πληρότητας και επάρκειας αυτής, επιστρέφονται οι εγγυήσεις των προηγούμενων εδαφίων και καταβάλλεται ανακεφαλαιωτικά ποσοστό εβδομήντα τοις εκατό (70%) της αμοιβής του σταδίου.

δ) Εφόσον η μελέτη δεν έχει εγκριθεί μετά την παρέλευση διμήνου από την υποβολή της, καταβάλλεται κατόπιν συνοπτικού ελέγχου επάρκειας αυτής επιπλέον ποσοστό δέκα τοις εκατό (10%).

ε) Μετά την έγκριση και προσωρινή παραλαβή κάθε ενδιάμεσου σταδίου ανά κατηγορία μελέτης καταβάλλεται επιπλέον ποσοστό είκοσι τοις εκατό (20%) της αμοιβής του σταδίου.

στ) Μετά την έγκριση του τελικού σταδίου της μελέτης καταβάλλεται επιπλέον ποσοστό δεκαπέντε τοις εκατό (15%) της αμοιβής του τελικού σταδίου ή είκοσι τοις εκατό (20%) της αμοιβής του τελικών σταδίου με κατάθεση εγγυητικής επιστολής για το επιπλέον πέντε τοις εκατό (5%).

ζ) Μετά την τελική παραλαβή της μελέτης καταβάλλεται το υπόλοιπο της αμοιβής πέντε τοις εκατό (5%) ή επιστρέφεται η εγγυητική επιστολή της προηγούμενης περίπτωσης.

Για την πληρωμή του ο ανάδοχος συντάσσει και υποβάλλει Λογαριασμούς Πληρωμής, που συντάσσονται, ελέγχονται και εγκρίνονται σύμφωνα με τις παραγράφους 5-9 του άρθρου 187 του Ν.4412/2016.

Ειδικότερα αναγράφονται:

- Το είδος των εργασιών.
- Οι συγκεκριμένες εργασίες που ολοκληρώθηκαν.
- Πίνακας αμοιβής με τα αιτούμενα προς πληρωμή ποσά για τις εργασίες που ολοκληρώθηκαν, τη μέγιστη συνολική αμοιβή και το άθροισμα των προηγούμενων αμοιβών. Σε περίπτωση σύμπτωσης

συνυποβάλλεται ο εν ισχύ πίνακας επιμερισμού της αμοιβής στα μέλη της, ενώ σε περίπτωση αναδόχου κοινοπραξίας την αμοιβή εισπράττει ο εκπρόσωπός της και την επιμερίζει στα μέλη της με ευθύνη του.

- Οι εγγυητικές επιστολές προκαταβολής και της 1ης τμηματικής πληρωμής, που ισχύουν κατά την υποβολή του λογαριασμού,
- Το πληρωτέο ποσό
- Ο αναλογών Φ.Π.Α.

Αν οι λογαριασμοί περιέχουν ασάφειες ή σφάλματα, σε βαθμό που η διόρθωσή τους να καθίσταται ανέφικτη, επιστρέφονται στον ανάδοχο για επανασύνταξη μέσα στην προθεσμία έγκρισής τους. Αν οι ασάφειες και τα σφάλματα αφορούν διακριτά κονδύλια των λογαριασμών, εκκρίνονται κατά το μη αμφισβητούμενο μέρος και κατά το υπόλοιπο επιστρέφονται για επανασύνταξη. Η μηνιαία προς έγκριση προθεσμία αρχίζει από την υποβολή του επανασυνταγμένου λογαριασμού.

Μετά την έγκριση του Λογαριασμού ο ανάδοχος υποχρεούται να προσκομίσει τα ακόλουθα δικαιολογητικά για την είσπραξη του:

- Απόδειξη ή Τιμολόγιο Παροχής Υπηρεσιών
- Αποδεικτικό Φορολογικής Ενημερότητας.
- Αποδεικτικό ασφαλιστικής ενημερότητας που αφορά τον ίδιο, αν πρόκειται για φυσικό πρόσωπο, ή τις ασφαλιστικές υποχρεώσεις προς τους απασχολούμενους με σύμβαση εξαρτημένης εργασίας (ΕΦΚΑ, ΙΚΑ, ΤΣΜΕΔΕ, κλπ), όταν πρόκειται για νομικό πρόσωπο. Οι συμπράξεις και κοινοπραξίες αποδεικνύουν την ασφαλιστική ενημερότητα όλων των μελών τους.
- Διπλότυπα γραμμάτια καταβολής των εκάστοτε ισχυουσών κρατήσεων (0,06% υπέρ ΕΑΑΔΗΣΥ με το χαρτόσημό του και ΟΓΑ χαρτοσήμου, φόροι κλπ), αν αυτές δεν παρακρατούνται από τον εργοδότη.

Ο ανάδοχος μελετητής υποχρεούται ακόμα να προσκομίσει κατ' αίτηση του εργοδότη και οποιοδήποτε άλλο δικαιολογητικό απαιτείται από την ελληνική νομοθεσία για την πληρωμή της απαίτησης.

Αν η πληρωμή λογαριασμού καθυστερήσει, χωρίς υπαιτιότητα του αναδόχου, πέραν του ενός μηνός, μετά τη ρητή έγκριση, του οφείλεται τόκος υπερημερίας που υπολογίζεται, σύμφωνα με τις διατάξεις της παρ. Ζ' του άρθρου πρώτου του ν. 4152/2013 (Α'107). Προϋπόθεση πληρωμής του λογαριασμού είναι η προσκόμιση από τον ανάδοχο όλων των απαιτούμενων δικαιολογητικών πληρωμής. Το τιμολόγιο μπορεί να προσκομίζεται μεταγενεστέρως κατά την είσπραξη του ποσού του λογαριασμού. Ο ανάδοχος δικαιούται ακόμα να διακόψει τις εργασίες της σύμβασης μέχρι την καταβολή της αμοιβής του, ύστερα από κοινοποίηση ειδικής έγγραφης δήλωσης περί διακοπής των εργασιών, προς τη Διευθύνουσα Υπηρεσία. Στην περίπτωση αυτή δικαιούται ισόχρονη παράταση. Υπαιτιότητα του αναδόχου για τη μη πληρωμή λογαριασμού υπάρχει μόνο σε περίπτωση κατά την οποία αποδεδειγμένα κλήθηκε εγγράφως από την αρμόδια υπηρεσία του κυρίου του έργου και αδράνησε ή παρέλειψε να προσκομίσει τα αναγκαία δικαιολογητικά για την πληρωμή του.

Η κατάσχεση στα χέρια τρίτου της αμοιβής του αναδόχου, πριν από την παραλαβή του αντικειμένου της σύμβασης, δεν επιτρέπεται.

Διευκρινίζεται ότι :

- Ο ανάδοχος μελετητής είναι πλήρως και αποκλειστικά υπεύθυνος για όλες τις εισφορές, οφειλές, τέλη και άλλες πληρωμές στα Ταμεία Κοινωνικής Ασφάλισης, Υγειονομικής Περίθαλψης και Συντάξεων, Επαγγελματικών, Δημόσιων ή άλλων φορέων, όπως τα ΕΦΚΑ, ΙΚΑ, ΕΤΑΑ/ΤΣΜΕΔΕ, ΤΕΕ κλπ.
- Η συμβατική αμοιβή δεν περιλαμβάνει Φόρο Προστιθέμενης Αξίας. Ο φόρος αυτός θα καταβάλλεται



επιπλέον στον ανάδοχο, με την πληρωμή κάθε Λογαριασμού.

Οι πληρωμές ολοκληρώνονται μέσα σε ένα μήνα από την έγκριση (ρητή ή σιωπηρή) του Λογαριασμού, υπό την προϋπόθεση ότι θα έχουν υποβληθεί έγκαιρα τα ως άνω δικαιολογητικά.

Η συμβατική αμοιβή του αναδόχου περιλαμβάνει όλες τις δαπάνες (όπως έξοδα μετακινήσεων, ειδικά και γενικά έξοδα κλπ.) και το επιχειρηματικό του κέρδος μέχρι την ολοκλήρωση και παράδοση των εργασιών. Οι λόγοι προσαύξησης της αμοιβής προβλέπονται στο νόμο και στην παρούσα. Δεν αναγνωρίζονται άλλοι λόγοι σύμβαση προσαύξησης της αμοιβής.

Ο εργοδότης μπορεί να μειώσει το συμβατικό αντικείμενο, με διάλυση της σύμβασης για τα απομένοντα στάδια μελέτης ή και κατά την εκπόνηση σταδίου μελέτης, κατά το άρθρο 192 παρ. 2 του Ν. 4412/2016. Για την άσκηση του δικαιώματος αυτού απευθύνει γραπτή εντολή προς τον ανάδοχο. Στην περίπτωση αυτή, οι επιπτώσεις της διάλυσης αντιμετωπίζονται από τις διατάξεις των άρθρων 193 και 194 του Ν. 4412/2016.

Ο εργοδότης μπορεί επίσης να αυξήσει το συμβατικό αντικείμενο, εφόσον α) το κρίνει αναγκαίο και β) συντρέχουν οι προϋποθέσεις του άρθρου 132 του Ν. 4412/16. Η άσκηση του δικαιώματος αυτού θα γίνει με την εφαρμογή των διατάξεων του άρθρου 186 του Ν. 4412/16.

Η αύξηση του συμβατικού αντικείμενου κατά τα ανωτέρω με συμπληρωματική σύμβαση, συνεπάγεται την καταβολή πρόσθετης εγγύησης καλής εκτέλεσης ποσού ίσου με το 5% της σ.σ. (άρθρο 72 παρ. 1.β του Ν. 4412/2016).

Γενικά, τροποποίηση της σύμβασης κατά την διάρκεια της μπορεί να επέλθει κατά τα αναφερόμενα στα άρθρα 132 και 186 του Ν.4412/2016.

Τα τιμολόγια του αναδόχου για την αμοιβή του καθώς και οι πληρωμές που θα διεκπεραιώνονται από τον Εργοδότη θα είναι εκπεφρασμένα σε ΕΥΡΩ και σύμφωνα με την εκάστοτε ισχύουσα νομοθεσία.

## Άρθρο 5 ΕΓΓΥΗΣΕΙΣ

### 5.1 Εγγύηση καλής εκτέλεσης – εγγύηση προκαταβολής

Δεν απαιτείται εγγύηση καλής εκτέλεσης λόγω εκτιμώμενης αξίας σύμβασης κατώτερης από το ποσό των τριάντα χιλιάδων (30.000) ευρώ (άρθρο 72, παράγρ. 4 του Ν.4412/2016).

Για τη χορήγηση προκαταβολής απαιτείται ο ανάδοχος μελετητής να προσκομίσει εγγύηση προκαταβολής για ποσό ίσο με αυτό της προκαταβολής. Η χορηγούμενη προκαταβολή είναι έντοκη από την ημερομηνία καταβολής της στον ανάδοχο και επιβαρύνεται με επιτόκιο, το ύψος του οποίου καθορίζεται με απόφαση του Υπουργού Οικονομικών.

Η απόσβεση της προκαταβολής και η επιστροφή της εγγύησης προκαταβολής πραγματοποιούνται σύμφωνα με τις διατάξεις του Ν.4412/2016. Η προκαταβολή και η εγγύηση προκαταβολής μπορούν να χρησιμοποιούνται τμηματικά. Η προκαταβολή απαγορεύεται να χρησιμοποιηθεί για δαπάνες που δεν σχετίζονται, άμεσα ή έμμεσα, με το αντικείμενο της σύμβασης.

Εάν η εγγυητική Επιστολή εκδοθεί από ξένη Τράπεζα τότε μπορεί να είναι συντεταγμένη σε μία από τις επίσημες γλώσσες της Ευρωπαϊκής Ένωσης, αλλά θα συνοδεύεται απαραίτητα από επίσημη μετάφραση στα Ελληνικά.

### 5.2 Γενικοί Όροι Εγγυήσεων

Η εγγυήσεις της παραγράφου 5.1 της παρούσας καλύπτουν στο σύνολό τους χωρίς καμιά διάκριση την πιστή εφαρμογή από τον ανάδοχο όλων των όρων της Σύμβασης και κάθε απαίτηση του Εργοδότη κατά του αναδόχου που προκύπτει από την εκπλήρωση των υπηρεσιών του.

Εφόσον προκύψει ανάγκη, αποφασίζεται η κατάπτωση του συνόλου, ή αναλόγου προς την απαίτηση μέρους, των εγγυήσεων. Μετά την έκδοση της απόφασης ο εργοδότης εισπράττει την εγγύηση με έγγραφη δήλωσή του προς τον εγγυητή.

Η κατάπτωση του συνόλου των εγγυήσεων δεν εξαντλεί την ευθύνη του αναδόχου για αποζημίωση του Εργοδότη σε περίπτωση που αυτός υποστεί ζημία μεγαλύτερη του ποσού των εγγυήσεων.

## Άρθρο 6 ΠΟΙΝΙΚΕΣ ΡΗΤΡΕΣ

Αν ο ανάδοχος μελετητής παραβιάζει με υπαιτιότητά του τις προθεσμίες της σύμβασης, επιβάλλονται εις βάρος του και υπέρ του κυρίου του έργου ποινικές ρήτρες, με αιτιολογημένη απόφαση της Διευθύνουσας Υπηρεσίας. Η επιβολή ποινικών ρητρών δεν στερεί από τον εργοδότη το δικαίωμα να κηρύξει τον ανάδοχο έκπτωτο. Εφαρμόζονται τα αναφερόμενα στο άρθρο 218 του Ν.4412/2016.

## Άρθρο 7 ΓΕΝΙΚΑ ΚΑΘΗΚΟΝΤΑ, ΕΥΘΥΝΕΣ, ΥΠΟΧΡΕΩΣΕΙΣ ΤΟΥ ΑΝΑΔΟΧΟΥ ΜΕΛΕΤΗΤΗ

### 7.1 Γενικές υποχρεώσεις και ευθύνες του Αναδόχου Μελετητή

Ο ανάδοχος μελετητής υποχρεώνεται να εκπληρώνει τις υποχρεώσεις του, όπως αυτές προσδιορίζονται στο τεύχος "Τεχνικών Δεδομένων", που συνοδεύει την Πρόσκληση, με επιδεξιότητα, επιμέλεια και επαγγελματική κρίση.

Ο ανάδοχος μελετητής εκτελεί τη σύμβαση, σύμφωνα με τους όρους της, τις ισχύουσες προδιαγραφές και τους κανόνες της επιστήμης και της τέχνης και φέρει την πλήρη ευθύνη για την αρτιότητα του αντικειμένου της. Οι αξιώσεις του εργοδότη κατά του αναδόχου λόγω πλημμελούς εκπλήρωσης της παροχής του παραγράφονται μετά την πάροδο εξαετίας από την παραλαβή του αντικειμένου ή την καθ' οιονδήποτε τρόπο λύση της σύμβασης.

Ο ανάδοχος μελετητής υποχρεούται να χρησιμοποιήσει τα στοιχεία που του παρέχει ο εργοδότης, αν τούτο ορίζεται στη σύμβαση. Αν τα στοιχεία είναι ανακριβή, ασαφή ή γενικώς ανεπαρκή και επηρεάζουν την αρτιότητα ή την εμπρόθεσμη εκτέλεση της σύμβασης και εφόσον ο ανάδοχος μπορεί να το διαπιστώσει, ειδοποιεί εγγράφως και χωρίς υπαίτια καθυστέρηση τον εργοδότη. Με τη λήξη της σύμβασης ο ανάδοχος υποχρεώνεται να επιστρέψει στον Εργοδότη όλα τα έγγραφα ή στοιχεία, που έλαβε για την εκπλήρωση των συμβατικών του υποχρεώσεων, καθώς και ό,τι άλλο ανήκει σ' αυτόν.

Ο ανάδοχος μελετητής υποχρεούται να προειδοποιεί εγγράφως τον εργοδότη για περιπτώσεις σύγκρουσης συμφερόντων και δεν επιτρέπεται να εργάζεται παράλληλα σε εργασίες με τις οποίες προκύπτει τέτοια σύγκρουση.

### 7.2 Ελαττώματα και ελλείψεις της μελέτης

Ελαττώματα ή ελλείψεις του αντικειμένου της σύμβασης που εμφανίζονται κατά τη διάρκεια εκτέλεσης της, αλλά και μετά την οριστική παραλαβή της και μέχρι την παραγραφή των αξιώσεων του εργοδότη, αποκαθίστανται από τον ανάδοχο μελετητή με δίκες του δαπάνες. Αν διαπιστωθούν ελαττώματα ή ελλείψεις μέχρι την έναρξη της κατασκευής του έργου, η Διευθύνουσα Υπηρεσία καλεί τον ανάδοχο της μελέτης να διορθώσει τα ελαττώματα ή να συμπληρώσει τις ελλείψεις και εφόσον αυτός δεν συμμορφωθεί εκδίδει και κοινοποιεί στον ανάδοχο πρόσκληση στην οποία: α) γίνεται μνεία ότι κινείται η διαδικασία εφαρμογής του παρόντος άρθρου, β) περιγράφονται τα ελαττώματα και οι ελλείψεις της μελέτης ή της υπηρεσίας, γ) χορηγείται εύλογη προθεσμία για την αποκατάσταση, δ) επισημαίνεται ότι η πρόσκληση μπορεί να προσβληθεί με ένσταση ενώπιον της Προϊσταμένης Αρχής και μέσα στη νόμιμη προθεσμία. Η ένσταση του αναδόχου δεν αναστέλλει την υποχρέωση συμμόρφωσής του στην

πρόσκληση. Αν αποδειχθεί ότι ο ανάδοχος δεν ευθύνεται, η δαπάνη αποκατάστασης των ελλείψεων ή ελαττωμάτων βαρύνει τον κύριο του έργου.

Αν ο ανάδοχος αρνηθεί να αποκαταστήσει το ελάττωμα ή την έλλειψη μέσα στην ταχθείσα προθεσμία, το ελάττωμα ή η έλλειψη αποκαθίσταται από τον εργοδότη σε βάρος και για λογαριασμό του, με απευθείας ανάθεση των σχετικών εργασιών σε μελετητή που έχει τα νόμιμα προσόντα.

### 7.3 Ανάλυση ευθύνης από τον Ανάδοχο Μελετητή

Ο ανάδοχος μελετητής υποχρεώνεται να αναλαμβάνει τις νόμιμες ευθύνες του, απαλλάσσοντας αντίστοιχα τον εργοδότη και τους υπαλλήλους του και να τον προφυλάσσει από παντοειδείς ζημιές, εξ αιτίας ατυχημάτων που συμβαίνουν στο προσωπικό του, εκτός αν προκύπτει σοβαρή παράλειψη ή εσκεμμένη ενέργεια του εργοδότη.

### 7.4 Εκχώρηση Δικαιωμάτων ή Υποχρεώσεων

Απαγορεύεται στον ανάδοχο να εκχωρήσει σε τρίτους μέρος ή το σύνολο των δικαιωμάτων και των υποχρεώσεων του που απορρέουν από τη σύμβαση, εκτός των περιπτώσεων που προβλέπονται στο άρθρο 195 του Ν.4412/2016.

### 7.5 Εμπιστευτικότητα

Καθ' όλη τη διάρκεια ισχύος της σύμβασης, αλλά και μετά τη λήξη ή λύση αυτής, ο ανάδοχος μελετητής (και οι προστηθέντες του) αναλαμβάνει την υποχρέωση να μη γνωστοποιήσει σε τρίτους (συμπεριλαμβανομένων των εκπροσώπων του ελληνικού και διεθνούς τύπου), χωρίς την προηγούμενη έγγραφη συγκατάθεση του εργοδότη, οποιαδήποτε έγγραφα ή πληροφορίες που θα περιέλθουν σε γνώση του κατά την εκτέλεση των υπηρεσιών και την εκπλήρωση των υποχρεώσεών τους.

### 7.6 Κυριότητα Σχεδίων και Εγγράφων

Όλα τα έγγραφα (σχέδια, μελέτες, στοιχεία κ.ο.κ.) που θα συνταχθούν από τον ανάδοχο (και τους προστηθέντες του) στα πλαίσια εκτέλεσης της Σύμβασης, θα ανήκουν στην ιδιοκτησία του εργοδότη, θα είναι πάντοτε στη διάθεση των νομίμων εκπροσώπων του κατά τη διάρκεια ισχύος της σύμβασης και θα παραδοθούν στον εργοδότη στον χρόνο που προβλέπεται στη σύμβαση ή αλλιώς κατά την καθ' οιονδήποτε τρόπο λήξη ή λύση της Σύμβασης.

Αν είναι υποχρέωση του αναδόχου να παραδώσει αρχεία με στοιχεία σε ηλεκτρονική μορφή, υποχρεούται να τα συνοδεύσει με έγγραφη τεκμηρίωσή τους και με οδηγίες για την ανάκτηση / διαχείρισή τους.

### 7.7 Τεκμηρίωση στοιχείων από Ηλεκτρονικό Υπολογιστή

Οι κάθε είδους υπολογισμοί ή τα οποιαδήποτε στοιχεία, που θα προκύπτουν από επεξεργασία σε Ηλεκτρονικό Υπολογιστή, από τον Ανάδοχο (ή τους προστηθέντες του) ή από τις υπηρεσίες του εργοδότη με την βοήθεια / καθοδήγηση του αναδόχου, θα συνοδεύονται υποχρεωτικά από αναλυτικό υπόμνημα, που θα περιλαμβάνει:

- τον τύπο του Ηλεκτρονικού Υπολογιστή που χρησιμοποιήθηκε,
- την ονομασία του λογισμικού που χρησιμοποιήθηκε και τα στοιχεία του συντάκτη και του ιδιοκτήτη του, και
- σε περίπτωση υπολογισμών, την περιγραφή των μεθόδων, των παραδοχών υπολογισμού, του τρόπου συμπλήρωσης των δεδομένων, έτσι ώστε οι αντίστοιχοι υπολογισμοί να μπορούν να ελεγχθούν με άλλες κλασσικές μεθόδους ή με άλλα προγράμματα.

### 7.8 Κυριότητα και Χρήση λογισμικού του Αναδόχου Μελετητή

Τα προγράμματα Ηλεκτρονικού Υπολογιστή (λογισμικό), τα οποία θα χρησιμοποιήσει ο ανάδοχος μελετητής για την εκτέλεση των υπηρεσιών και την εκπλήρωση των υποχρεώσεών του, υποχρεούται να θέσει στη διάθεση του εργοδότη όποτε του ζητηθεί.

Η κυριότητα των προγραμμάτων αυτών παραμένει στον ανάδοχο, έχει όμως ο εργοδότης το δικαίωμα να τα χρησιμοποιεί, χωρίς οικονομική επιβάρυνση και χωρίς περιορισμούς για θέματα που σχετίζονται με το Τεχνικό Αντικείμενο της παρούσας Σύμβασης.

### 7.9 Φορολογικές υποχρεώσεις του Αναδόχου

Ο ανάδοχος (και σε περίπτωση σύμπραξης όλα τα μέλη της) υποχρεούται να εκπληρώνει τις κατά τις κείμενες διατάξεις φορολογικές του υποχρεώσεις και ενδεικτικά:

- την υποχρέωση εγγραφής στην αρμόδια Δημόσια Οικονομική Υπηρεσία (ΔΟΥ) και υποβολής των αναγκαίων δηλώσεων φορολογίας εισοδήματος, Φ.Π.Α., κλπ.,
- την τήρηση βιβλίων σύμφωνα με την ελληνική φορολογική νομοθεσία,
- την πληρωμή φόρου εισοδήματος ή άλλων φόρων ή τελών και την εκπλήρωση των υποχρεώσεών του για την καταβολή των εργοδοτικών εισφορών των εργαζομένων του.

Προκειμένου να αποφευχθεί η διπλή φορολογία του εισοδήματος τυχόν αλλοδαπών επιχειρήσεων του Αναδόχου, αυτός αναλαμβάνει να προσκομίσει στον Εργοδότη όλα τα σχετικά δικαιολογητικά έγγραφα, που απαιτούνται από τις αρμόδιες ελληνικές Δημόσιες Υπηρεσίες.

### 7.10 Ασφαλιστικές υποχρεώσεις του Αναδόχου Μελετητή για το Προσωπικό του

Ο ανάδοχος (και τα μέλη του σε περίπτωση σύμπραξης) υποχρεούται να εκπληρώνει τις υποχρεώσεις του που απορρέουν από την κείμενη για την κοινωνική ασφάλιση νομοθεσία (ΕΦΚΑ ΙΚΑ, ΤΣΜΕΔΕ κλπ), για το προσωπικό του, που θα απασχολήσει για την εκτέλεση της σύμβασης.

### 7.11 Δημοσιοποίηση - Ανακοινώσεις στον Τύπο

Ο ανάδοχος μελετητής δεν δικαιούται να προβαίνει, χωρίς την προηγούμενη έγγραφη συγκατάθεση του εργοδότη, άμεσα ή έμμεσα, σε δημόσιες ή δια του Τύπου ανακοινώσεις σχετικά με τη σύμβαση ή τον εργοδότη.

### 7.12 Αλληλογραφία με τον Εργοδότη

Τα έγγραφα που θα ανταλλάσσονται μεταξύ του αναδόχου και του εργοδότη θα πρέπει να αποστέλλονται κατ' αρχήν με ηλεκτρονική αλληλογραφία, τα δε πρωτότυπα αυτών να αποστέλλονται με συστημένο ταχυδρομείο ή με courier και να είναι συντεταγμένα στην ελληνική γλώσσα.

## Άρθρο 8 ΥΠΟΧΡΕΩΣΕΙΣ ΤΟΥ ΕΡΓΟΔΟΤΗ

### 8.1 Παροχή υφισταμένων στοιχείων

Ο Εργοδότης υποχρεούται να παρέχει στον ανάδοχο μελετητή, χωρίς επιβάρυνση, όλες τις πληροφορίες που αναφέρονται στον Φάκελο Δημόσιας Σύμβασης, εφόσον είναι διαθέσιμες και δεν έχει κώλυμα να τις παραδώσει.

## 8.2 Έγκαιρη πληρωμή του Αναδόχου

Ο Εργοδότης υποχρεούται να καταβάλλει έγκαιρα την αμοιβή στον ανάδοχο μελετητή, κατά τους όρους του άρθρου 187 του Ν.4412/2016 και της παρούσας, όπως ειδικότερα ορίζεται στην παρ. 4.2 της παρούσας Σ.Υ.

## Άρθρο 9 ΔΙΑΦΟΡΕΣ - ΔΙΑΦΩΝΙΕΣ - ΑΝΩΤΕΡΗ ΒΙΑ

### 9.1 Καλόπιστη εφαρμογή της Σύμβασης

Ο εργοδότης και ο ανάδοχος υποχρεούνται να αντιμετωπίζουν καλόπιστα τις αμοιβαίες υποχρεώσεις και τα δικαιώματά τους και να προσπαθούν για την επίλυση των διαφωνιών τους με πνεύμα συνεργασίας και αλληλεγγύης. Η λύση οποιασδήποτε διαφωνίας επιλύεται κατά τα λοιπά, κατά τις διατάξεις των άρθρων 183-195 του Ν.4412/2016 και την παρούσα.

### 9.2 Λάθη / ασυμφωνίες στα έγγραφα της σύμβασης ή στην Προσφορά του Αναδόχου

Τα έγγραφα της σύμβασης αλληλοσυμπληρώνονται. Σε περίπτωση που υπάρξουν αντικρουόμενες διατάξεις ή όροι στα έγγραφα της σύμβασης, υπερισχύουν τα αναγραφόμενα στο ισχυρότερο κάθε φορά, όπως ορίζεται στην παρούσα και στην Πρόσκληση.

Λάθη ή παραλείψεις των εγγράφων της σύμβασης μπορεί να διορθώνονται πριν την υπογραφή της σύμβασης, αν τούτο δεν αντιβαίνει στη δικαιολογημένη εμπιστοσύνη των διαγωνιζομένων και στην υποχρέωση της αναθέτουσας αρχής να μη μεταβάλει μονομερώς τους όρους της που έλαβαν υπόψη τους οι διαγωνιζόμενοι για τη διαμόρφωση της προσφοράς τους.

### 9.3 Ανωτέρα βία

Αν κατά την εκτέλεση της σύμβασης επισυμβούν γεγονότα ή περιστατικά "ανώτερης βίας", τα οποία σαφώς και αποδεδειγμένα βρίσκονται υπεράνω του ελέγχου και της ευθύνης των συμβαλλομένων, καθένα εκ των μερών δικαιούται να αναστείλει την εκπλήρωση των συμβατικών του υποχρεώσεων, εφόσον αυτά τα γεγονότα ή περιστατικά παρεμποδίζουν την εκπλήρωσή τους. Το παραπάνω δικαίωμα υφίσταται μόνο στις περιπτώσεις που οι συνέπειες των περιστατικών αυτών δεν ρυθμίζονται από τις διατάξεις του Ν.4412/2016 ή τη σύμβαση.

Η μη εκπλήρωση των συμβατικών υποχρεώσεων κατά τη διάρκεια της αναστολής, δεν δημιουργεί δικαίωμα ή αξίωση υπέρ ή κατά του ετέρου των συμβαλλομένων. Δεν αναστέλλεται η εκπλήρωση υποχρεώσεων ή η καταβολή αμοιβών, που κατέστησαν απαιτητές πριν από την επέλευση των άνω γεγονότων ή περιστατικών.

### 9.4 Εκτέλεση της σύμβασης παρά την ύπαρξη διαφωνίας

Διαφωνίες, διενέξεις και διαφορές που θα ανακύψουν κατά την εκτέλεση της Σύμβασης δεν δικαιολογούν την εκ μέρους του αναδόχου μελετητή άρνηση παροχής των υπηρεσιών και εκτέλεσης των καθηκόντων του όπως αυτά προβλέπονται στη σύμβαση, εκτός αν τούτο ρητώς προβλέπεται από τις διατάξεις του Ν.4412/2016 ή την σύμβαση. Αν παρότι δεν υφίσταται τέτοιο δικαίωμα, ο ανάδοχος μελετητής αρνηθεί την εκτέλεση της σύμβασης, ο εργοδότης μπορεί να κηρύξει τον ανάδοχο έκπτωτο, κατά τις σχετικές διατάξεις του νόμου.

## Άρθρο 10 ΕΚΠΤΩΣΗ ΑΝΑΔΟΧΟΥ – ΔΙΑΛΥΣΗ ΣΥΜΒΑΣΗΣ

### 10.1 Έκπτωση Αναδόχου Μελετητή

Εφόσον ο ανάδοχος δεν εκπληρώνει τις συμβατικές του υποχρεώσεις ή δεν συμμορφώνεται με τις γραπτές εντολές της υπηρεσίας, που είναι σύμφωνες με τη σύμβαση και τις κείμενες διατάξεις, κηρύσσεται έκπτωτος με απόφαση της Π.Α., όπως λεπτομερώς ορίζεται στο άρθρο 191 του Ν.4412/2016. Εφόσον συντρέχουν οι περιπτώσεις της παρ. 2 του άρθρου αυτού, η διαδικασία έκπτωσης κινείται υποχρεωτικά και πιο συγκεκριμένα αν ο ανάδοχος :

α) Υπερβεί υπαίτια για χρόνο πέραν του 1/3 τη σχετική συνολική προθεσμία της παραγράφου 2 του άρθρου 184 του Ν.4412/16, λαμβανομένων υπόψη των παρατάσεων.

β) Καθυστερεί υπαίτια την υποβολή σταδίου μελέτης, για χρόνο περισσότερο από το μισό της αντίστοιχης τμηματικής προθεσμίας.

γ) Οι εργασίες του παρουσιάζουν κατ' επανάληψη ελαττώματα ή ελλείψεις. Για να κηρυχτεί ο ανάδοχος έκπτωτος για το λόγο αυτόν πρέπει να έχει προηγηθεί, τουλάχιστον μια φορά η εφαρμογή των διατάξεων της παραγράφου 5 του άρθρου 188 του Ν. 4412/16, για την αποκατάσταση των ελαττωμάτων ή ελλείψεων της μελέτης και να μην έχει ασκηθεί ένσταση ή η ασκηθείσα να έχει απορριφτεί.

Αν κατά της απόφασης έκπτωσης δεν ασκηθεί εμπρόθεσμα ένσταση ή αν απορριφτεί η ένσταση από την αρμόδια προς τούτο Προϊσταμένη Αρχή, η έκπτωση καθίσταται οριστική. Αν ασκηθεί εμπρόθεσμα ένσταση αναστέλλονται οι συνέπειες της έκπτωσης μέχρι αυτό να οριστικοποιηθεί και ο ανάδοχος μελετητής υποχρεούται να συνεχίσει τις εργασίες της σύμβασης. Η απόφαση επί της ένστασης εκδίδεται, μετά από γνώμη του αρμόδιου Τεχνικού συμβουλίου, από την Προϊσταμένη Αρχή μέσα σε δύο (2) μήνες από την κατάθεση της. Η αποδοχή ή απόρριψη της ένστασης αιτιολογείται, μεταξύ δε των λόγων αποδοχής μπορεί να περιλαμβάνεται και η καταφανής βελτίωση του ρυθμού ή της ποιότητας των εκτελούμενων εργασιών, ώστε να πιθανολογείται βάσιμα η έγκαιρη και έντεχνη εκτέλεση του έργου.

Η Προϊσταμένη Αρχή υποχρεούται να εκδώσει απόφαση και μετά την πάροδο της προθεσμίας, ενώ κινείται η πειθαρχική διαδικασία κατά των υπαιτίων υπαλλήλων κατά τις διατάξεις των παραγράφων 7 και 8 του άρθρου 183. Μετά την πάροδο της προθεσμίας εκδόσεως αποφάσεως, ο ανάδοχος μελετητής υποχρεούται να διακόψει τις εργασίες της σύμβασης και η Διευθύνουσα Υπηρεσία διαπιστώνει τις εργασίες που εκπόνησε ο ανάδοχος. Αν η ένσταση του αναδόχου γίνει τελικά αποδεκτή μετά την πάροδο των δύο (2) μηνών, δικαιούται παράταση με αναθεώρηση, ισόχρονη με το διάστημα της διακοπής, ενώ η διακοπή των εργασιών της σύμβασης δεν αποτελεί λόγο για τη διάλυση της σύμβασης. Ουδεμία εργασία εκτελούμενη μετά την ημέρα της κατά τα άνω υποχρεωτικής διακοπής των εργασιών και μέχρι της θετικής για τον ανάδοχο αποφάσεως πιστοποιείται για πληρωμή.

Μετά την κοινοποίηση της απόφασης στον ανάδοχο μελετητή και μέχρι να καθαρισθεί ο τρόπος εκπόνησης των εργασιών που υπολείπονται για την ολοκλήρωση του εκπονούμενου σταδίου της μελέτης ή της σύμβασης υπηρεσιών, η Διευθύνουσα Υπηρεσία επεμβαίνει προς αποτροπή αρνητικών συνεπειών εκτελώντας τις απαραίτητες ενέργειες σε βάρος και για λογαριασμό του έκπτωτου αναδόχου.

Με την κοινοποίηση της απόφασης οριστικοποίησης της έκπτωσης, ο ανάδοχος μελετητής διακόπτει κάθε εργασία και δεν δικαιούται αμοιβή για το εκπονημένο στάδιο. Κατ' εξαίρεση μπορεί ο εργοδότης, αν κρίνει ότι ορισμένα στοιχεία του μελετητικού έργου του υπό εκπόνηση σταδίου είναι χρήσιμα, να ζητήσει να παραδοθούν στη Διευθύνουσα Υπηρεσία μέσα σε ορισμένη προθεσμία, συντασσομένου σχετικού πρωτοκόλλου παράδοσης. Η αμοιβή του αναδόχου για τις εργασίες του ημιτελούς σταδίου κανονίζεται με Πρωτόκολλο Κανονισμού Τιμών Μονάδος Νέων Εργασιών.

Μετά την οριστικοποίηση της έκπτωσης εκκαθαρίζεται η σύμβαση. Ποινικές ρήτρες που τυχόν επιβλήθηκαν για υπέρβαση τμηματικών προθεσμιών οφείλονται αθροιστικά και επιπλέον επιβάλλεται ποινική ρήτρα για υπέρβαση της συνολικής προθεσμίας, εφόσον υφίσταται τέτοια περίπτωση.

Η απόφαση με την οποία οριστικοποιήθηκε η έκπτωση κοινοποιείται από την υπηρεσία που την εξέδωσε στην αρμόδια για την έγκριση της μελέτης υπηρεσία και στην υπηρεσία τήρησης του Μητρώου Μελετητών ή Εταιρειών Μελετών, για την επιβολή των παρεπόμενων κυρώσεων, μαζί με σύντομο ιστορικό και μνεία των λόγων που οδήγησαν στην έκπτωση. Αν ο έκπτωτος ανάδοχος είναι κοινοπραξία ή σύμπραξη μελετητών ή εταιρειών μελετών, η Διευθύνουσα Υπηρεσία προσδιορίζει τους υπεύθυνους για την έκπτωση μελετητές ή εταιρείες της σύμπραξης ή κοινοπραξίας.

### 10.2 Διάλυση της σύμβασης

Ο εργοδότης δικαιούται να καταγγείλει και να προβεί στη διάλυση μιας σύμβασης μελέτης κατά τη διάρκεια εκτέλεσής της, σύμφωνα με τα αναφερόμενα στο άρθρο 192 παρ. 1 και 2 του Ν.4412/2016.

Ο ανάδοχος δικαιούται να διαλύσει την σύμβαση, σύμφωνα με τα αναφερόμενα στο άρθρο 192 παρ. 3, 4 και 5 του Ν.4412/2016

### 10.3 Ματαίωση της διάλυσης

Σύμφωνα με τα ισχύοντα στο άρθρο 193 του ν.4412/2016.

### 10.4 Αποζημίωση αναδόχου μελετητή σε περίπτωση διάλυσης της σύμβασης

Σύμφωνα με τα ισχύοντα στο άρθρο 194 του ν.4412/2016.

### 10.5 Υποκατάσταση του αναδόχου μελετητή

Σύμφωνα με τα ισχύοντα στο άρθρο 195 του ν.4412/2016.

### 10.6 Δικαίωμα μονομερούς λύσης της Σύμβασης

Η αναθέτουσα αρχή μπορεί, υπό τις προϋποθέσεις που ορίζουν οι κείμενες διατάξεις, να καταγγείλει μία δημόσια σύμβαση κατά την διάρκεια της εκτέλεσης της σύμφωνα με τα αναφερόμενα στο άρθρο 133 του Ν.4412/2016.

### 10.7 Έγκριση μελέτης – Παραλαβή του αντικειμένου της σύμβασης

Εφόσον στις ισχύουσες διατάξεις για επί μέρους κατηγορίες μελετών δεν ορίζεται ιδιαίτερη διαδικασία έγκρισης της μελέτης, με την εγκριτική απόφαση της μελέτης, που εκδίδεται από το αρμόδιο κατά νόμο όργανο, πιστοποιείται η τήρηση όλων των προδιαγραφών, κανονισμών και τεχνικών οδηγιών που ισχύουν κατά το χρόνο σύνταξης αυτής και βεβαιώνεται η ποιοτική και ποσοτική της επάρκεια και η συμμόρφωση του αναδόχου προς τις συμβατικές εν γένει υποχρεώσεις του.

Η οριστική παραλαβή των μελετών πραγματοποιείται με απόφαση της Προϊσταμένης Αρχής, μετά την έγκριση του τελευταίου, κατά τη σύμβαση, σταδίου της μελέτης και την έκδοση βεβαίωσης της Διευθύνουσας Υπηρεσίας, για την περαίωση των εργασιών της σύμβασης.

Σχετικά ισχύουν τα αναφερόμενα στο άρθρο 189 του Ν.4412/2016.

### Άρθρο 11 ΔΙΟΙΚΗΤΙΚΗ ΚΑΙ ΔΙΚΑΣΤΙΚΗ ΕΠΙΛΥΣΗ ΔΙΑΦΟΡΩΝ

Οι διαφορές μεταξύ του εργοδότη και του αναδόχου επιλύονται κατά τα λεπτομερώς αναφερόμενα στο άρθρο 198 του Ν.4412/2016. Η διοικητική και η δικαστική διαδικασία δεν αναστέλλουν την εκτέλεση της Σύμβασης, εκτός και αν ορίζεται διαφορετικά στο Νόμο.

## Άρθρο 12 ΙΣΧΥΟΥΣΑ ΝΟΜΟΘΕΣΙΑ ΚΑΙ ΓΛΩΣΣΑ ΕΠΙΚΟΙΝΩΝΙΑΣ

### 12.1 Νομοθεσία

Η Σύμβαση διέπεται αποκλειστικά από το Ελληνικό Δίκαιο όπως αναλυτικά προσδιορίζεται στην Πρόσκληση υποβολής προσφοράς και το Τεύχος Τεχνικών Δεδομένων.

### 12.2 Γλώσσα επικοινωνίας

Η Σύμβαση θα συνταχθεί στην ελληνική γλώσσα.

Όλες οι επικοινωνίες (προφορικές και γραπτές) μεταξύ του αναδόχου μελετητή και του εργοδότη ή άλλων ελληνικών αρχών ή φορέων θα γίνονται στην ελληνική γλώσσα. Οπουδήποτε και οποτεδήποτε κατά τη διάρκεια ισχύος της Σύμβασης απαιτηθεί ερμηνεία ή μετάφραση από ή / και προς τα ελληνικά, αυτές θα εξασφαλίζονται από τον Ανάδοχο και με κόστος που θα βαρύνει τον ίδιο.

Σε κάθε περίπτωση αμφισβητήσεων ή διαφορών, το ελληνικό κείμενο κατ'εξουσίαν επικρατεί των εγγράφων σε αλλοδαπή γλώσσα.

## Άρθρο 13 ΕΝΝΟΜΗ ΠΡΟΣΤΑΣΙΑ

Για δημόσιες συμβάσεις με εκτιμώμενη αξία κατώτερη ή ίση των ορίων του άρθρου 118 του Ν.4412/2016, περί απευθείας ανάθεσης, όποιος έχει έννομο συμφέρον, μπορεί να ζητήσει την ακύρωση πράξης ή παράλειψης της αναθέτουσας αρχής, καθώς και την αναστολή εκτέλεσης, ενώπιον του Διοικητικού Εφετείου της έδρας της αναθέτουσας αρχής, σύμφωνα με όσα ορίζονται στα άρθρα 45 έως 56 του π.δ. 18/1989 (Α' 8), το οποίο αποφάινεται αμετακλήτως χωρίς να επιτρέπεται η προηγούμενη άσκηση άλλης ειδικής ή ενδικοφανούς διοικητικής προσφυγής. Το παράβολο για την άσκηση της αίτησης ακύρωσης και της αίτησης αναστολής ορίζεται ίσο με το πέντε τοις εκατό (5%) επί της εκτιμώμενης αξίας της σύμβασης.

Συντάχθηκε	Ελέγχθηκε & Θεωρήθηκε	
Ο υπάλληλος Τμήματος Προγραμματισμού & Μελετών	Η Προϊσταμένη Τμήματος Προγραμματισμού και Μελετών	Η αναπληρώτρια Προϊσταμένου Διεύθυνσης Τεχνικών Υπηρεσιών
Γεώργιος Μαρτζούκος Μηχ/γος Μηχ/κός ΠΕ/Α'	Αικατερίνη Παπακωνσταντίνου Αρχ/κτων Μηχ/κός ΠΕ/Α'	Μαρία Παπαβλασοπούλου Πολιτικός Μηχανικός ΠΕ/Α'





Ευρωπαϊκή Ένωση  
Ταμείο Συνοχής

Επιχειρησιακό Πρόγραμμα  
Υποδομές Μεταφορών,  
Περιβάλλον και Λειφόρος  
Ανάπτυξη 2014 - 2020

